

RAPPORT D'ACTIVITE 2017



point rencontre

RUE DE GRAVELONE 3 1950 SION TEL./FAX 027 322 25 00

info@pointrencontre.ch

www.pointrencontre.ch

RAPPORT DU COMITE

Comité et organisation

Depuis l'assemblée générale du 26 avril 2017, le comité est composé comme suit :

Présidente : Laurence Vorpe Largey

Vice-président : Boris Guignet

Relations avec la justice : Florence Troillet

Ethique et fonctionnement : Boris Guignet et Lydia Héritier

Recherche de fonds : tous les membres

Représentante des intervenant-e-s : Bernadette Copt Gagliardi

Caissier : Frédéric Broccard

Représentation du PR : Laurence Vorpe Largey, Frédéric Broccard et Sabrina Salamin-Zanoli (coordinatrice, hors comité)

L'année 2017 a ainsi connu de grands changements avec une nouvelle présidence, mais également le départ et le remplacement de Madame Hélène Lorenz, qui avait exercé avec compétence comme secrétaire comptable et intervenante du Point rencontre durant 5 ans. Elle a été remplacée par Madame Laure Clivaz Strehmel qui collaborait déjà depuis fin 2013 en qualité d'intervenante pour le Point Rencontre et qui a donc ajouté une corde à son arc.

Le comité est toujours très efficacement soutenu par la coordinatrice, Mme Sabrina Salamin-Zanoli, pilier de l'association.

Nous pouvons également compter sur nos intervenant-e-s, dont le dévouement et le professionnalisme sont la garantie du succès de la mission de Point Rencontre Valais.

Evolution du Point Rencontre Valais

L'année 2017 a confirmé la tendance vers une augmentation de visites organisées : 725 visites ont eu lieu en 2017, pour 529 en 2015 et 696 en 2016.

Le détail de la statistique ainsi que le rapport de la coordinatrice, qui apporte des informations complémentaires intéressantes sur les visites et les difficultés rencontrées, sont également présentés dans ce fascicule.

L'exercice comptable 2017 boucle sur une perte de CHF 1'898.43--. Nous relevons que, sans la générosité de la **Loterie romande** qui nous a soutenus, cette année, à hauteur de **CHF 30'000.--**, le résultat se serait soldé par une perte bien plus importante.

Le détail des comptes se trouve en annexe au présent rapport.

Avenir et extension du Point Rencontre Valais

Le projet d'extension du Point Rencontre avec la création d'un lieu d'accueil à Monthey a finalement été mis en œuvre après plusieurs entretiens avec le SCJ et en requérant une activité importante de la coordinatrice, puis des intervenants, pour pouvoir débiter au mois de septembre 2018.

La phase pilote s'est ainsi achevée en décembre et le SCJ a décidé de maintenir le projet sur les 6 premiers mois de 2018. Un nouveau bilan devra avoir lieu dans le courant du mois de mai afin de discuter de la pérennisation éventuelle du lieu d'accueil de Monthey. Les locaux actuels sont mis à disposition par la commune de Monthey et devraient éventuellement être équipés

pour permettre un meilleur environnement de travail des intervenants et d'accueil des familles.

Le rapport d'activité 2017 et les statistiques détaillées se trouvent dans les pages suivantes. Un grand merci à Mme Sabrina Salamin-Zanoli, coordinatrice, qui dirige notre équipe d'intervenant-e-s avec compétence et efficacité.

Nos remerciements vont également à nos membres cotisants et à nos donateurs dont l'apport, même modique en relation avec notre budget, est toujours un agréable signal de soutien pour le comité.

Enfin, je remercie vivement mes collègues du comité pour leur dévouement, leur fidélité et leur travail.

Sion, le 30 avril 2018

Pour le comité de

Point Rencontre Valais :

Laurence Vorpe Largey, présidente

FAMILLES ACCUEILLIES

Cette année nous avons accueilli et accompagné 60 familles au Point Rencontre (PR), lors des 52 ouvertures assurées tous les samedis.

En termes de rencontres parents visiteurs et fratries, ce sont 725 rencontres organisées, 908 si l'on dissocie les fratries.

Ouverture provisoire d'une structure PR à Monthey

Jusqu'au 9 septembre 2017, le PR était ouvert tous les samedis à Sion (deux samedis à la journée et deux à la demi-journée). Le PR a ensuite ouvert une structure à Monthey deux samedis par mois à la journée tout en restant ouvert les deux autres samedis du mois à Sion, également à la journée. Ce changement fait suite à la décision de mise en œuvre du projet pilote par l'Etat du Valais.

Le tableau ci-dessous relate la fréquentation de la structure en 2017 dans les différents lieux. Il peut être constaté une augmentation de la fréquentation suite à l'ouverture du PR Monthey.

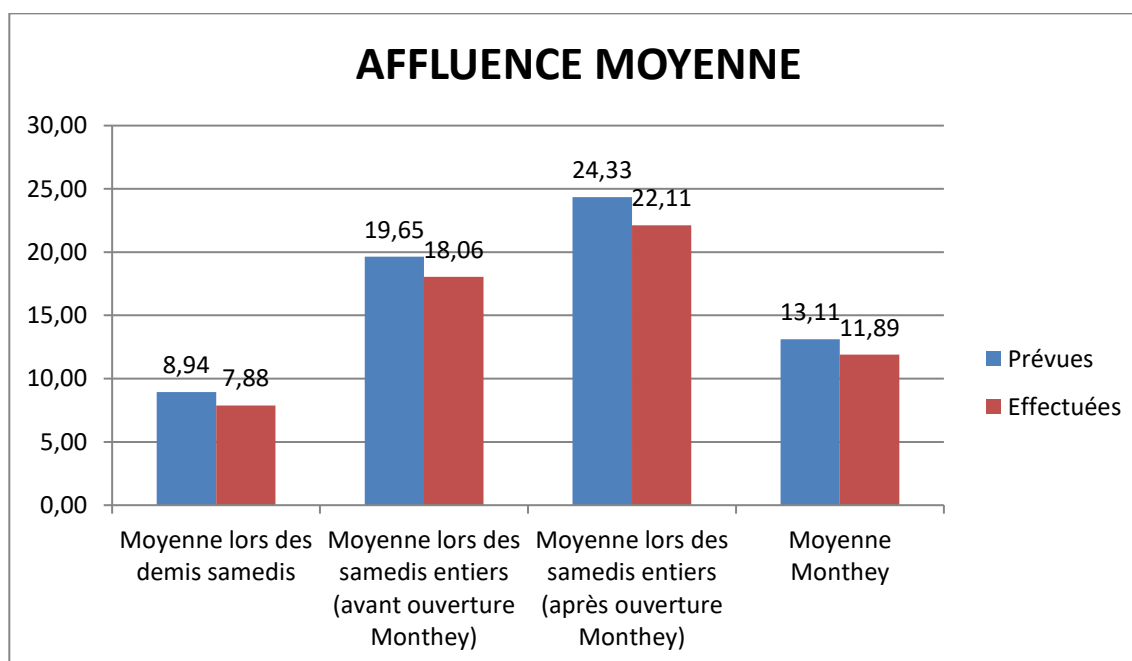

Provenance des décisions fixant l'exercice du droit de visite au PR

L'exercice du droit de visite au PR a été fixé en règle générale par une décision de justice provenant soit d'une APEA (Autorité de Protection de l'Enfant et de l'Adulte), soit d'un Tribunal.

La provenance des décisions se répartit de la manière suivante :

- 98% proviennent des autorités cantonales : 88,33 % des autorités de protection de l'adulte et de l'enfant (APEA) et 10% des tribunaux. Les 1,6% restants proviennent d'une autorité hors canton. Il s'agit d'une minorité de situations où le mineur réside en Valais tout en ayant son domicile à l'extérieur du canton.

Les situations nous viennent de l'ensemble du Valais, avec la répartition suivante :

◆ Sion et région	:	33%
◆ Sierre et région	:	22%
◆ Haut-Valais	:	3%
◆ Martigny et région	:	30%
◆ Monthey et région	:	5%
◆ St-Maurice	:	5%
◆ Hors-Canton	:	2%

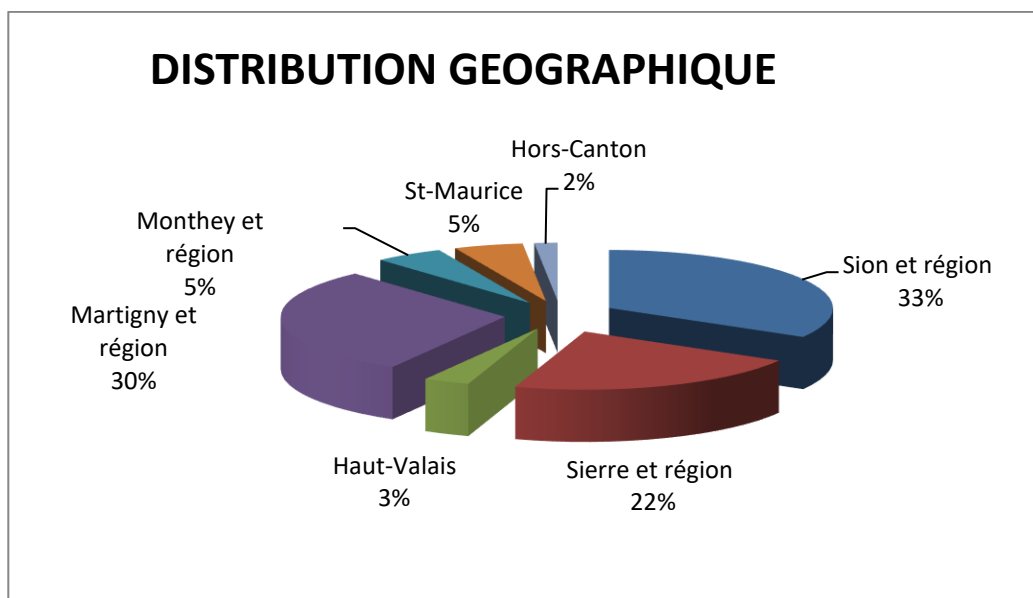

Raisons qui ont justifié le PR

Point Rencontre s'adresse à toute situation où le maintien de la relation parent-enfant est interrompue ou difficile. Dans la majorité des cas, la raison qui a nécessité le recours au PR relève d'un conflit conjugal qui devient parental.

Les autres raisons étant la suspicion d'abus sexuel ou de maltraitance (le PR est alors instauré durant l'enquête pénale en cours) et les risques liés à la sécurité physique et/ou psychique de(s) l'enfant(s).

Dans ces situations, nous retrouvons souvent un parent qui souffre de dépendance ou de troubles psychiques.

Parents visiteurs

Sur les 60 familles accueillies, 77 % des parents visiteurs sont des pères, 17 % sont des mères et dans 7 % des situations ce sont les deux parents qui sont concernés par la mesure.

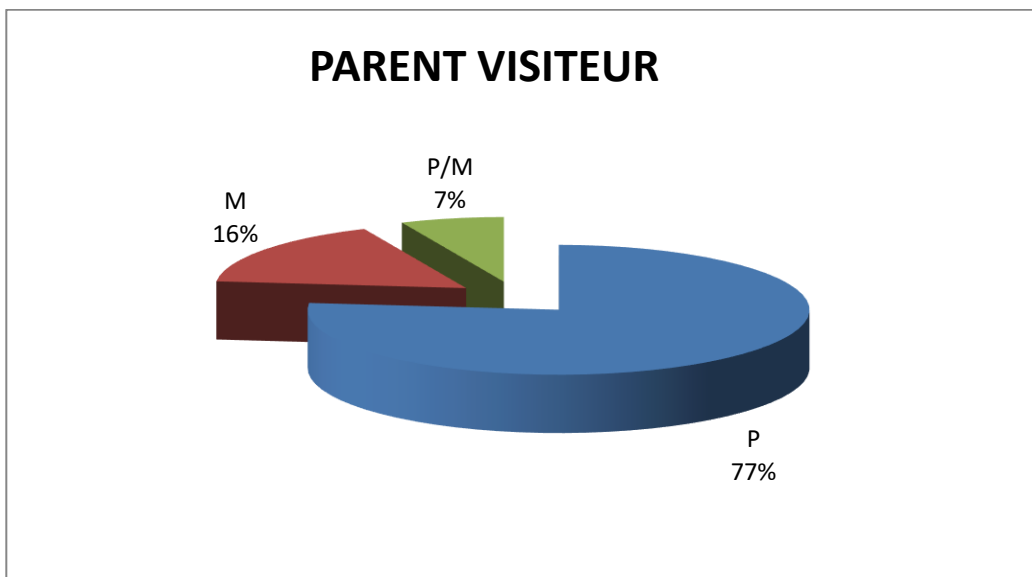

Nombre d'enfants et âge des enfants accueillis au PR

81 enfants ont bénéficié de notre structure en 2017. Leur âge varie entre 1 an et 17 ans. Les enfants âgés de 2 à 6 ans sont les plus concernés par le PR, suivis de près par les enfants dans la

tranche d'âge de 7 à 12 ans. Plus précisément, la répartition est la suivante :

- ◆ 6 enfants de moins de 1 ans → 7,4%
- ◆ 37 enfants de 2 à 6 ans → 45,6 %
- ◆ 32 enfants de 7 à 12 ans → 39,5 %
- ◆ 6 enfants de plus de 12 ans → 7,4 %

La moyenne d'âge est de 6,6 ans.

Situations terminées en cours d'année

Sur les 60 situations accueillies en 2017, **20 sont terminées.**

- ◆ **12 situations** se sont conclues par une **autonomisation** des relations, à savoir que le parent visiteur et l'(es) enfant(s) ont établi une relation de confiance assez grande pour justifier que les visites puissent s'organiser indépendamment du PR ;
- ◆ **4 situations** ont évolué sans le recours au PR pour d'autres raisons (déménagement de l'enfant, départ à l'étranger du parent visiteur ou encore transfert de la garde au parent visiteur).
- ◆ **4 situations** se sont interrompues, et une **suspension** du droit de visite a été par la suite, décidée.

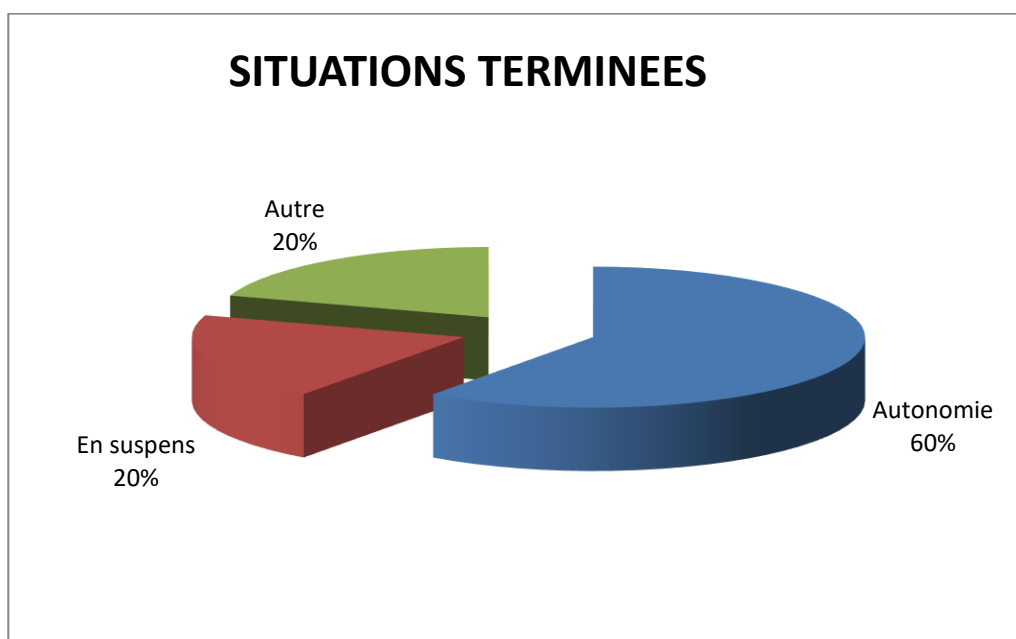

Durée moyenne du droit de visite au PR

Pour cette année, le temps écoulé entre la première et la dernière visite au PR varie entre 1 mois et 54 mois, soit une moyenne de **13,2 mois**.

Sur les 20 familles concernées par une fin de PR en 2017, 13 ont fréquenté le PR durant moins d'un an, 3 entre un et deux ans et 4 plus de deux ans.

De manière générale, nous pouvons dire que, plus les visites sont régulières, plus les situations évoluent favorablement.

L'EQUIPE DES INTERVENANTS

L'équipe des intervenants :

Laure Clivaz Strehmel
Michèle Compaoré-Comby
Ariane Duchoud
Hélène Lorenz
Giovanni Pellegrino
Pierangela Queloz
Marie-Madeleine Zermatten
Florence Zambaz
Julia Glassey
Dominic Boisaubert

Remplaçante :
Corinne Bonnet-Burgener

Durant l'année écoulée, deux intervenantes, Hélène Lorenz et Michèle Compaoré-Comby, ont donné leur démission. Elles ont été remplacées par Julia Glassey et Dominic Boisaubert.

NOVEMBRE 1994 - DECEMBRE 2017

TABLEAU CHIFFRE DE L'EVOLUTION DU POINT RENCONTRE VALAIS

Année	Familles accueillies	Nombre de visites père/mère fratrie	Nombre d'enfants accueillis	Parent visiteur	Nombre d'ouvertures	Nombre de familles par ouverture en moyenne	Provenance des mandats	Durée moyenne d'utilisation du Point Rencontre	Evolution des situations vers l'autonomie
Novembre 1994	6		9	-	4	-	-	-	
1995	14	132	20	-	25	5	CP 50% Trib. 43% SS 7 %		37%
1996	19	137	28	-	23	6	CP 37% Trib. 47% SS 16 %	-	-
1997	30	249	46	Père 96% Mère 4%	24	11	CP 33% Trib. 57% SS 10 %	8.5 mois	47%
1998	26	268	41	Père 92% Mère 8%	23	12	CP 39% Trib. 50% SS 11%	11.9 mois	54%
1999	27	246	39	Père 92% Mère 4 % P+M 4%	24	11	CP 45% Trib. 55%	7.8 mois	41%
2000	23	225	31	Père 96% P+M 4%	24	10	CP 60% Trib. 40%	8.7 mois	46%
2001	29	272	39	Père 89% Mère 6% Fratrie 3%	24	12	CP 86% Trib. 10% CA 4 %	14 mois	50%
2002	34	381	43	Père 79% Mère 18% Autre 3%	28	13	CP 68% Trib. 18% Autre 14%	9 mois	78%

2003	40	285	57	Père 80% Mère 20%	27	12	CP 65% Trib. 27.5% Autre 7.5%	11 mois	66.60%
2004	44	295	70	Père 75% Mère 20.5% P+M 4.5%	26	11	CP 66% Trib. 29.5% Autre 4.5%	4 mois	75%
2005	50	353	77	Père 70% Mère 24% P+M 6%	26	14	CP 66% Trib. 28% Autre 6%	7 mois	63%
2006	50	436	73	Père 67% Mère 29% P+M 4%	26	17	CP 60% Trib. 29% Autre 11%	8 mois	70%
2007	51	412	72	Père 70% Mère 26% P+M 4%	26	16	CP 63% Trib. 27% Autre 10%	9 mois	46%
2008	48	421	68	Père 62% Mère 29% P+M 9%	26	16	CP 71% Trib. 21% Autre 8%	14 mois	35%
2009	53	489	69	Père 62% Mère 27% P+M 11%	26	19	CP 79% Trib. 15% Autre 6%	10 mois	44%
2010	51	525	66	Père 57% Mère 31% P+M 12%	26	20	CP 88% Trib. 12%	17 mois	55%
2011	56	444	69	Père 69% Mère 27% P+M 4%	25 : S 25 : demi S	13 : S 5 : demi S	CP 82% Trib. 9% Autre 9%	8 mois	40%
2012	54	522	75	Père 72% Mère 24% P+M 4%	26 : S 26 : demi S	15 : S 5 : demi S	CP 85% Trib. 13% Autre 2%	11 mois	36%
2013	54	668	69	Père 72% Mère 22% P+M 6	26 :S 26 :demi S	19 : S 8 : demi S	APEA 78% Trib. 17% Autre 5%	12 mois	60%
2014	52	589	70	Père 79%	26 :S	16 : S	APEA 79 %	14 mois	63%

				Mère 10% P+M 11%	26 :demi S	5 : demi S	Trib. 15 % Autre 6 %		
2015	49	529	63	Père 72% Mère 24% P+M4%	26 :S 26 :demi S	14 : S 5 : demi S	APEA 80% Trib.16% Autre4%	17 mois	32%
2016	57	696	74	Père 79% Mère 16% P+M 5	26 S 27 demi S	18 :S 7 : demi S	APEA 86% Trib. 14%	7 mois	44%
2017	60	725	81	Père 77% Mère 17% P+M 7%	9 Monthey 17 demi S 26 Sion	8 : demi S 13 ::Monthey 22 : Sion	APEA 88,33 % Trib 10% Hors canton 1,6%	13,2 mois	60%

CP
Chambre
pupillaire

APEA
Autorité de
protection
de l'enfant
et de
l'adulte

S = Samedi
entier

Demi S =
Samedi
après-midi

Durée moyenne
depuis 1997 : 10,5
mois

TABLEAU SYNOPTIQUE DES SITUATIONS TRAITEES AU PR EN 2017

Familles accueillies au PR en 2017	Parent visiteur	Enfants					Date première visite	Dernière visite			Nombre de visites en 2017	Nbr. Visites fratrices dissociés 2017 (est.)	Provenance de la décision	Region	Évolution du DDV
		Nombre	Age					Date	Durée en mois	Actuellement en suspens					
1	P	1	11				05.03.2016	04.02.2017	11	X	2	2	APEA St-Maurice	St-Maurice	En suspens
2	P	2	3	2			17.12.2016	29.07.2017	8		17	34	APEA Sierre	Sierre et région	Autonomie
3	P	1	4				23.07.2016	07.01.2017	5		1	1	APEA St-Maurice	St-Maurice	Autonomie
4	P	1	3				27.09.2014	11.03.2017	54		5	5	APEA Martigny	Martigny et région	Autre
5	M	1	9				06.05.2017	17.06.2017	2		4	4	APEA Martigny	Martigny et région	Autonomie
6	P	1	4				23.11.2013	18.02.2017	39	X	2	2	APEA Coteau soleil	Sion et région	En suspens
7	P/M	1	6				24.09.2016	01.04.2017	6		13	13	APEA Fully	Martigny et région	Autonomie
8	P	4	16	13	10	9	28.05.2016	01.04.2017	10		7	28	AP2R	Martigny et région	Autonomie
9	M	1	1				16.09.2017	16.09.2017	1		1	1	APEA Sion	Sion et région	Autonomie
10	P	2	11	6			23.07.2016	19.08.2017	13		13	26	Tribunal Sierre	Sierre et région	Autonomie
11	P	2	11	9			25.04.2015	26.08.2017	29	X	14	28	APEA coteau soleil	Sion et région	En suspens
12	P	1	3				16.04.2016	19.08.2017	15		9	9	APEA coteau soleil	Sion et région	Autre
13	P	1	10				03.12.2016	29.07.2017	8		7	7	APEA coteau soleil	Sion et région	Autre
14	P	2	12	8			30.09.2017	11.11.2017	3		4	8	APEA Chippis	Sierre et région	Autre
15	P	2	5	3			16.07.2016	18.11.2017	14		13	26	Tribunal Monthey	Monthey et région	Autonomie
16	P	1	1				05.08.2017	25.11.2017	4		10	10	APEA côteau soleil	Sion et région	Autonomie
17	P	2	7	3			11.11.2017	09.12.2017	2		3	6	Tribunal Sierre	Sierre et région	Autonomie
18	P	1	7				09.09.2017	02.12.2017	4		7	7	APEA Fully	Martigny et région	Autonomie
19	P	3	3	8	10		23.03.2015	25.11.2017	33		22	66	APEA Herens	Martigny et région	Autonomie
20	P	1	2				16.09.2017	15.11.2018	3	X	5	5	APEA Matteredal	Haut-Valais	En suspens
21	M	1	14				13.05.2017				8	8	Tribunal Genève	Hors-Canton	
22	m	1	9				14.05.2016				22	22	APEA Sion	Sion et région	
23	P	1	3				03.06.2017				12	12	APEA Chalais	Sierre et région	
24	M	1	7				01.04.2017				18	18	Tribunal Sierre	Sierre et région	
25	P/M	2	11	6			13.05.2017				15	30	APEA Sierre	Sierre et région	
26	P/M	1	4				02.08.2014				39	39	APEA côteau soleil	Sion et région	
28	P	1	4				15.10.2016				23	23	AP2R	Martigny et région	
28	P	1	2				24.06.2017				10	10	APEA coteau soleil	Sion et région	
29	P	2	1	4			14.10.2017				7	14	APEA Sion	Sion et région	
30	P	1	5				05.09.2015				21	21	APEA Haut Lac	Monthey et région	
31	M	1	11				17.09.2016				25	25	APEA Sion	Sion et région	
32	P	1	2				23.05.2015				20	20	APEA Martigny	Martigny et région	

Familles accueillies au PR en 2017	Parent visiteur	Enfants					Date première visite	Dernière visite			Nombre de visites en 2017	Nbr. Visites fratrices dissociés 2017 (est.)	Provenance de la décision	Region	Évolution du DDV
		Nombre	Age					Date	Durée en mois	Actuellement en suspens					
33	P	1	8				11.03.2017				9	9	AP2R	Martigny et région	
34	M	1	7				11.06.2016				24	24	APEA Sierre	Sierre et région	
35	P	1	4				12.04.2014				24	24	APEA Sion	Sion et région	
36	M	1	8				12.08.2017				9	9	APEA Visp	Haut-Valais	
37	p	4	17	15	9	5	09.12.2017				2	8	APEA Sierre	Sierre et région	
38	P	1	6				30.01.2016				13	13	APEA Chermignon	Sierre et région	
39	P	1	2				03.10.2015				8	8	APEA Sion	Sion et région	
40	P	1	4				14.11.2015				26	26	APEA Entremont	Martigny et région	
41	P	2	6	7			09.09.2017				8	16	APEA St.-Maurice	St-Maurice	
42	P	1	3				25.03.2017				20	20	Trib Sion	Sion et région	
43	P	1	8				12.11.2016				22	22	APEA de la Plaine	Sierre et région	
44	P	1	1				29.07.2017				10	10	APEA Martigny	Martigny et région	
45	P	1	11				09.01.2016				11	11	APEA Martigny	Martigny et région	
46	P	1	3				06.05.2017				14	14	APEA Martigny	Martigny et région	
47	P	1	4				28.05.2016				13	13	APEA coteau soleil	Sion et région	
48	P	1	5				01.07.2017				13	13	AP2R	Martigny et région	
49	P	1	1				21.10.2017				6	6	APEA Monthey	Monthey et région	
50	P	1	14				14.10.2017				4	4	APEA coteau soleil	Sion et région	
51	P	1	3				08.07.2017				10	10	APEA coteau soleil	Sion et région	
52	P/M	1	11				02.01.2016				21	21	APEA coteau soleil	Sion et région	
53	P	1	3				19.08.2017				8	8	APEA coteau soleil	Sion et région	
54	M	1	4				07.01.2017				25	25	APEA Martigny	Martigny et région	
55	P	2	11	1			19.08.2017				5	10	APEA Sierre	Sierre et région	
56	P	1	6				06.10.2012				25	25	APEA Sion	Sion et région	
57	P	2	7	11			02.09.2017				9	18	Tribunal Sierre	Sierre et région	
58	M	1	11				18.11.2017				3	3	APEA St-Maurice	Martigny et région	
59	P	2	5	3			02.12.2017				2	4	Tribunal Martigny	Martigny et région	
60	P	2	7	7			16.02.2017				2	4	APEA Martigny	Martigny et région	
60 familles	P=76% M=16% P/M=6%	81 enfants	Moyenne d'âge : 6,6 ans					Situations terminées : 20 Durée moyenne des prises en charge : 13.2 mois Situations en suspens : 4			725	908	APEA : 88,33% Autre: 1,6% Tribunal 10%		

COMPTES ET BUDGET 2017

Charges	Comptes 2017	Budget 2017
Salaires et charges		
<i>Salaires coordinatrice et secrétaire</i>	63'934.45	59'930.00
<i>Salaires intervenants</i>	90'310.10	101'625.00
<i>Salaire intendance</i>	3'362.50	3'000.00
<i>Salaire récupérés</i>		
Charges sociales	19'768'80	24'800
Formation	0.00	2'800.00
Supervision	1'200.00	1'600.00
Frais de déplacement	1'339.80	1'500.00
Sous-total salaires	179'915.65	195'255.00
Equipement		
matériel	0.00	600.00
mobilier	88.49	600.00
didactique	0.00	500.00
Frais de fonctionnement		
Frais de bureau	814.10	500.00
Frais postaux	461.30	500.00
Matériel visites	253.35	400.00
Frais informatique	1851.64	500.00
Loyer, charges, nettoyage	14'836.10	14'000.00
Téléphone, internet	1'545.25	1'600.00
Frais banque et ccp	92.95	250.00
Assurances	317.90	500.00
Imprimerie, publicité	0.00	300.00
Frais divers et cotisation Fédération suisse	0.00	100.00
Assemblée générale, comité, conférencier, jubilé	1'299.20	1'500.00
Frais divers	702.00	400.00
Frais traduction	0.00	500.00
Sous-total	22'173.79	21'050.00
Total des charges	202'177.93	216'305.00
Produits		
Cotisations membres collectifs	757.05	500.00
Cot. individuelles et de soutien	940.00	800.00
Participation Etat du Valais	103'584.35	95'000.00
Participation Communes et tiers	57'496.15	55'000.00
Participation institutions hors canton	5'674.00	0.00
Dons	1'322.00	500.00
Loto	0.00	0.00
Subs. Commune de Monthey	500.00	500.00
Subs. Commune Sierre	0.00	0.00
Subs. Commune de Sion	0.00	500.00
Loterie Romande	30'000.00	30'000.00
Divers recettes	0.00	0.00
Intérêts BCV et CCP	5.95	50.00
Total des produits	200'279.50	182'850.00
Résultat	-1898.43	-33'455.00

BILAN 2017

ACTIFS	2017
Caisse	1'103.32
CCP	0.00
Banque Cantonale du Valais	53'545.90
Débiteurs	49'891.00
Impôt anticipé	0.00
Actifs transitoires	1'689.40
Opération de virement	0.00
Compte d'attente	0.00
Total	106'229.62
PASSIFS	
Créanciers	3'304.05
Capital	104'824.00
Total	102'925.57
Résultat	-1'898.43

MEMBRES DU COMITE

Vorpe Largey	Laurence	Avocate	Sion
Guignet	Boris	Pédopsychiatre	Sion
Gagliardi	Bernadette	Psychologue	Sion
Héritier	Lydia	Professeur, responsable de la filière Education de l'enfance HES SO Valais	Savièse
Broccard	Frédéric	Intervenant OPE Sion	Nendaz
Troillet	Florence	Juge de district	Sierre